醫院 杉車原事

記路五號勝和洋行經理事務所曷勝幸甚或至海甯路天保里一弄第二家敝寓接洽亦可此佈

辛亥年九月念二日

時事新報

西歷一千九百十一年十一月十二號禮拜日

第一千四百零八號

今日售洋三張貳分

THE CHINA TIMES

電報簡碼六六九〇

館設上海山東路(望平街)一百六十二號門牌

電話號碼一七八六

愛國女學校招考插班生

民國軍起各省人士避難至滬上者紛紛不絕多苦子女無處讀書本校特加增學額招收各級插班生學膳費暫時通融按月扣算如願來學者請即至新衙門後面天保里本校報名入學可也此啓

大漢最新小說 革命軍 出版

本書以光復皇漢代表民軍爲宗旨將呈請軍政府審定給與版權著者天涯芳草館主乃有名文學小說家趣味橫生結構奇特以日出一册總發行所羣仙茶園後面平安里民任書社分發行所四馬路望平街口煉石書局外埠各大書坊均有寄售

大清銀行告白

啓者今淮商務總會函以前委本行代收中美輪船公司股分款項現由商會向本行先行提收等語查本行代收公司股分曾製有本行代收字樣收條在外照章須收還收條後方可由該公司劃款當照函復去後復經商會來函由商會繕具印函作爲收據並登報聲明一切商前來本行不得不暫爲通融辦理業於九月二十日將本行代收中美輪船公司股款本息計規元四萬二千四百三十五兩八錢零八厘如數照交商務總會函託凡持有本行代收收據者以後請向商務總會直接接洽可也除由商會繕具印函作爲收據存行並登報聲明外特此告白

周翼雲啓事

鄙人於九月十七日奉中華民國滬軍都督府札飭將電政局事務移交唐君接收鄙人並無經手未完事件以後如有關涉電政事務即請逕與唐君露園接洽鄙人概不與聞恐未周知特此通告

通惠銀號十五日開辦廣告

竊自武漢事起上海金融恐慌周轉不靈錢莊紛紛倒閉華商銀行亦多被其牽動信用大失全由官場無法維持以致如此鄙人目擊現情不能不思補救之策茲招商股二十萬兩已先收集一半并稟准蘇撫憲撥存官款四十萬兩辦一通惠銀號專爲維持市面之助凡各商號皆可往來現銀進出并做抵押其有股實者小數欠款亦可通融此舉專爲補救金融不能少緩故定十五日在後馬路甯紹公司後面先行開辦請各行號不必恐慌 總董虞洽卿啓 戊2139

通商銀行告白

本銀行開辦時商部尚未設立雖經奏明而股本全係商資有辦事各董華洋大班並無絲毫官股亦向不歸各部管轄純乎商業性質恐諸君或有誤會特此聲明謹白 戊2143

青年德育鑑 出版

美國越富勒原著宜城居坤華譯述此書譯述泰西名家倫理之題旨參以我國聖賢修身之要義說理精詳行文簡潔共分四十二章可備倫理學之參考足爲少壯時之圭臬製成巨册洋裝每本大洋五角寄售商務書館及各省分館

川路公司催臨時查察人迅速澈查以昭清白之佈告

逕啓者前日我旅滬同鄉諸位舉出臨時查察人蔡俊臣董俊夫徐耀遠三君次日蒞公司以三小時之力略閱大概匆匆而去究竟有無虧空侵蝕應作正式質問澈底根究敝處自十七十八十九等日均已函請惠臨查察未果前來惟念股款重要名譽攸關爲此再催希即速臨查察以明心迹而息謠言 汪緩卿啓

四川旅滬同鄉公舉臨時查察人查明佈告

啓者前因旅滬同鄉諸君維持川路股款公舉鄙人等爲臨時查察人當與汪君緩卿接洽將現有之存款票據查點無訛即於十七日當衆報告至以前收付各帳自有川中股東會特舉之查帳員負責概與鄙人等無涉特此佈告 蔡俊臣 董俊夫 徐耀遠 同啓

招商總局告白

查本局全係商股並無絲毫官股在內純乎營業性質外間謠言謂局船裝運軍火以及運送兵士實在查無其事恐各股東罣懷疑慮大礙商業特登各報以釋猜疑謹白 戊2103

學生北伐隊敬謝捐助軍需熱心愛國諸君

昨承陳君其昌捐大洋五十元牛君隱名捐助小洋四百角特此登報鳴謝 學生北伐隊公啓

學界諸君均鑒

●高等小學堂中學堂師範學堂適用之書

敬啓者敝處所印江南各學堂課藝現已出版裝訂四册定價五角是書係蒐輯近時各學堂年考月考前列諸君論說數百篇類皆文氣精卓筆法簡妙洵學界高才諸君之傑作也凡中學以上可作爲講授課本及參考之用如承 惠顧請移玉上海棋盤街五百十三號掃葉山房謹啓 丙157

廣華電燈公司 包裝電燈 批發電料 特別從廉

本公司定運各國名廠電燈電扇電鈴並各種電器以及大電燈所精存貨甚多倘蒙賜顧請駕臨南京路三百七十三號新巡捕房斜對面本公司面議可也 電話一三九八號 戊1964

●辛亥九月念二日第一千四百零八號●

中國郵政局特準掛號立券之報件

(明治四十二年二月廿八號三種郵便物認可)

上海新開廣仁信土棧

本號開設上洋小東門外大街坐北朝南石庫門面親自採辦大小洋藥川西雲土原漿貴州等土一應俱全兼製各種清膏零剪發兌陳公煙發客貨眞價廉如蒙諸君賜顧請認本號招牌不致誤信局函購原班回件 照箱 戊17

敬謝良醫

杭州高子蔚先生宦游湖廣弁精醫學凡就診者稱頌已久現在移寓來申日前舍姪忽患急症勢甚危險百方調治輒少效驗嗣請高先生診治一劑而肝風平熄再劑而熱減神清霍然全愈洵屬良醫妙手感佩不已爰登報鳴謝并告病家知所問津免受疾病之累 高先生現寓盆湯衖新橋北首德安里西三街診例開後 門診五角出診兩元 後馬路永豐莊陳一齋謹啓

禮明律師現已回申照常辦公賜教者請仍至圓明園路十七號可也

立愈反胃吞酸藥

本藥房主人與中西名醫研究虔修此藥專治胃不消化反胃飽食嘔吐酸水一切胃病每用一錢溫水化服立見功效定價大洋三角每打三元小瓶一角五分每打一元五角倘遠埠不便遞之處郵票代錢九五折扣遠埠函購原班寄奉郵費歸購者自理 南京路德興頤中西書藥棧啓 山東沂州府 T1911

寶塔牌水門汀

本廠所出寶塔牌水泥(即水門汀)經英德各國著名化學師暨上海工部局及工程總會各洋員節次試驗凈水泥拉力有一千零三十磅之多實爲中西第一貨色壓倒全球各廠有驗單證書爲憑貨品既佳分量亦足每桶四百零五磅價亦較廉能挽回利權而塞漏卮凡具國家思想者倘祈賜顧無不格外克己此佈

本廠總批發所 上海黃浦灘四川路南三十六號 漢口河街昌平里第一家 電話二百七十六

各埠分銷處 蘇州全昌號 清泰第二旅館 東三省伍大洋行 溫州胡甸孫 長沙禮和洋行 青島衛理洋行 金衢嚴公記 鎮江瑞記洋行 杭州

徐景敏

[illegible]牙醫徐景敏[illegible]今先生已來申設局於四川路念六號[illegible]每日下午由一時至三時[illegible] 李應棠 陳爲生 仝啓

金聲

昔者報紙未出現之前所有新聞專賴沿街高呼者爲之傳播使合市週知今則高呼者之業已成往事而以日報之告白欄以代之今將檳榔嶼陶君之夫人來函錄之如左

余患胸部病氣悶不堪夜眠則苦楚更甚[illegible]已無望[illegible]效突後聞修道院膏子藥決欲一試乃服之[illegible]之後病竟霍然夜間既能安眠[illegible]氣之[illegible]亦無以復加故特以此藥相告其詳細情形更爲[illegible]也

修道院膏子藥 可以鞏固氣管肺部且爲療治肺病之無上妙藥 而於哮咳症則果屬天下無匹也今將此藥祗售中國以公同好

購藥諸君務請 認明眞僞 眞藥匣口均用藥廠主人[illegible]簽字之紅紙條封固否則贗鼎也必無效驗切宜慎之

價目 大瓶每打二十五元小瓶每打十三元 大瓶每半打十元五角小瓶每半打六元七角半 每打二十元十二元五角

總發行所荷蘭國路頭登埠額克爾

中國經理處 上海好時洋行

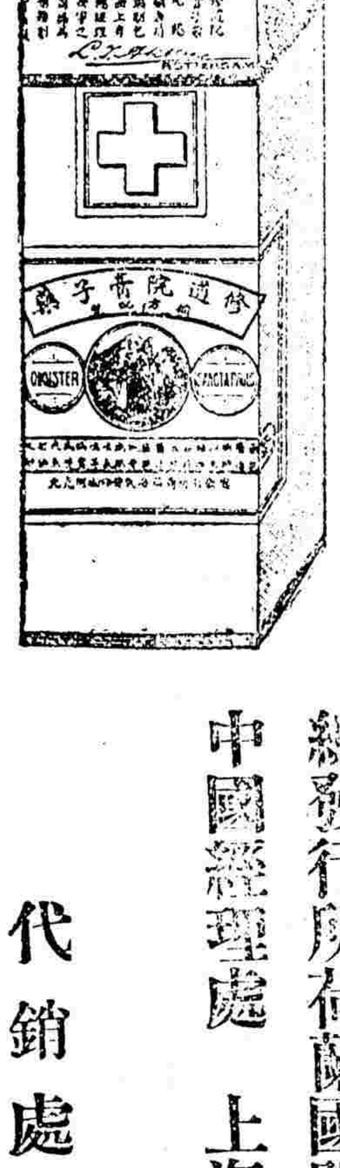

代銷處

屈臣氏大藥房 科發大藥房 老德記大藥房 大英醫院 普濟大藥房 華英大藥房 中英大藥房

中西大藥房 中法大藥房 羅威大藥房 五洲大藥房 南洋大藥房 同濟大藥房 勳贓大藥房

大英大藥房 中德大藥房 四馬路老德記 美華大藥房 河南路屈臣氏 老誠濟藥房 南市中法大藥房

注意 所有關於**革命事件**之**專電**均列入**特別紀事**門內請閱報諸君注意

論說

中國宜借鏡美墨往事

地球上之各共和國足爲我國今日之圭臬者曰合衆國足爲我國今日之鑒戒者曰墨西哥

合衆國之離英獨立也其時雖經列强之承認然初創之際各州渙散不統一凡整理財政保護貿易監督海陸軍治理各地方均無一定制度秩序紊亂各處暴動時起於是當局者感於制定聯邦憲法之必要於一七八七年開聯邦會議於費拉得爾費以華盛頓爲議長召集各州名士草定新憲法其大綱所載各州皆設政府及議會執行州內政務於各州之上有中央政府以監督之分立法行政司法三部憲法既定乃於一七八九年開第一次議會於紐約選舉華盛頓爲大統領一七九一年奠國都於華盛頓確定中央政府所在地由是國基始固蒸蒸日上焉今我國自武昌起義而後各省相繼響應宣告獨立者已有十餘省其未告獨立者不過二三偏僻小省分不旋踵即可懸義旗以表同情所慮者開創伊始各自爲政無統一機關以爲綱領提挈之具其渙散情形正與合衆國初創時無異而凡整理財政保護貿易及指揮軍隊治理地方一切事宜之未有劃一制度亦與合衆國當時無異況當此甫經變革之時人心震動不逞之徒側目以窺間隙而無一定之法律以爲保障我民之確証則其危險更不問可知爲今日計惟有**倣照合衆國**之先例而**略變其手續**首宜通知各省擇交通便利之地開一大會各舉代表蒞會（未告獨立省分當勸其速樹義旗一律推舉代表）**公舉大總統**決定中央政府所在之地而後要求列國承認新政府各種重要外交乃得有所措手（合衆國於甫告獨立時即經各國承認者因其已有華盛頓爲領袖足以代表諸州故雖未經正名爲大統領而已有可以承認之資格今中國各省紛紛獨立未聞公認首先起義之黎元洪爲領袖而此外亦皆處於平等之列並未有足以統率各都督之人則各國將承認何者爲新政府乎）於選舉總統外并接議目前一切**急應改革**辦各事宜及權宜**暫行**之**法律**以平現時之擾攘一俟部署稍定然後再開一聯邦會議公舉議長**制定憲法**以立整齊各省之機關而定上下共守垂諸永久之制度此爲目前最要之事蓋統一機關不立非特各省之牽連關係不能解決自爲風氣不成政體而且省與省於法律行政上有所鑿枘而或啓衝突之虞執政與執政者各有所覬覦而或開競爭之漸此皆無統一機關之流弊所不能倖免者也其次則宜**涑定省議會規制**以爲整理一省立法之機關合衆國於一七七六年宣布獨立時各州之州議會已略具基礎而我今日各省之宣布獨立則未有預備易專制而爲共和根本上之變更極大旣不能以從前之諮議局機關代之惟有趕速于開聯邦會議時公舉代表草擬規則即日公决施行此又關係緊要之一事也

墨西哥之離西班牙獨立也一則以政治上組織之不善而迭起內亂財政困難達於極點一八五八年大統領求里士創奪僧侶之權因措置無方致啓釁端一則以外交上辦理之不善而惹起兵禍墨國所負歐洲國債二億萬元於一八五九年忽然停付利息於是英法西三國聯軍攻墨迫其承認法更以扶植拉丁民族之故欲破墨西哥共和政體創立帝國復於一八六一年進攻墨京陷其首都即開貴族會議擁奥皇弟馬西密鄰爲墨帝此其禍端皆由獨立後諸執政**意氣用事爭奪權利**。各**存私見**。對於**內政外交絕無**絲毫**布置**。于是民心不固而內亂紛起外人不洽而兵禍疊來此則我國今日所急宜引爲鑒戒者也

嗚呼美與墨同一宣布獨立也同一創設共和政體也而一則蓬勃奮興蒸蒸日上一則禍亂相尋數年不已此中機括所在我國人安可不深長思哉

時評

論革命中之商務

戰事之起甫及一月而吾國經濟之困難幾達於極點若不速圖補救恐戰爭之費無可繼續而人民無所得食勢必羣起爲亂是革命所以救亡而不知適以速亡也

補救之法惟有仍從商務入手軍政府每得一地亟亟於保全市面流通紙幣意在保商名義甚正吾因請爲之進一策吾聞河南省內汝甯許州信陽等處每年秋收之後其芝蔴黃豆等物出口者約可得銀一千三四百萬兩均由京漢鐵路運至漢口今因戰事火車專載軍火不運貨物而中外商人亦裹足不前甚可惜也

爲軍政府計現在業已停戰應一面要求滿政府將鐵路先守中立照常行車轉運客貨一面招集中外商人前往河南採辦貨物盡力保護俾此千數百萬之土產可以暢行出口易現銀以爲流通市面之用果能施行無論何方面所受裨益均不少也

民軍對此必能贊成所慮者以刼掠爲事之北軍耳然袁世凱深明大局必能俯採此議熟於商務者其亦能奮然而起與袁黎二公周旋一解此經濟困難之局乎

來件

述漢口北軍蹂躪之慘狀哭告海內同胞

（漢口商民公啓）

事惟身受者其痛愈苦亦惟目覩者其狀彌眞自大漢軍興武漢同時敉服四民樂業外人安堵盜竊寢息狀至甯謐乃清軍北來接仗數四如果軍隊文明若我民軍則斷不至糜爛損失豈料彼清兵者有如虎狼全乖人道以**塗炭生靈破毀民產**爲主旨馬蹄所至地爲不毛硝彈經過咸變瓦礫無一分保衛生民維持秩序之思方諸我大漢民國軍直判霄淵又不止文野之別已也某等同罹禍患痛甚切膚今當喪亂之餘不堪回首爲此合同衆意宣布該逆軍罪狀以告同胞某等財產已矣生計已矣殊不自惜特恐我同胞尙有不盡悉彼北軍悖仁蔑義之狀况致令害我漢而復害及他省者特聲其罪於一時留信史於萬世云爾海內同胞其公鑒之漢口全體商民公啓

漢口災民致上海商會函

（上略）初十以後馮軍統國璋縱令軍士放火焚燒肆行搶刼并不准保安會救火有救火者當被槍斃三人**連燒三晝夜**自礄口以至蔡家巷統計不下數萬家該處爲漢口最繁盛之區其間財產都係二十一省之客民居多乃均一焚而無遺且傷者傷死者死凡老幼婦女被鎗斃焚燒者殆不可以數計即古之惡賊如黃巢亦未有如是之虐也商等都係經商漢口乃一切財產房屋盡被焚毀且父母兄弟妻子流離散失而不可復兒商等遭此大刼無所歸依現擬結一難民團不問其爲何政府也但知有撫我者而歸附焉惟商等燼刦餘生能力薄弱竊恐呼籲無靈不能不求將伯之助貴會爲各省商會領袖爲此縷述情形瀝血痛告務懇貴會將此函刊入滬上各報一面發傳單徧告各省商會以收臂助而救殘生命懸呼吸事在速成無任感激仰企之至漢口受災衆商民公叩

江北督練公所科員周詩報告淸江情形

十四日晚十旬鐘輜重營前隊隊官趙雲亭念五標掌旗官龔振歐率領輜重營前隊目兵由小水門入城進攻道署（淮揚海道奭良兼護江北提督）鎗斃衛兵一名鎗傷奭賊之子并衛兵隊官因衛兵甚衆輜重營前隊革命軍遂由東門出城同營（龔掌旗官被壓趙隊官帶兵攜刀恐嚇看守衛兵隨即放出逃走）當時奭賊命軍事參議官蔣雁行十三協統領魏宗瀚派兵追拿魏乃派馬隊前往因馬隊管帶吳士芬素富革命思想魏所深知故趙龔二人得以保全

十五日星期淸江四門緊閉運河船橋大閘等全行撤去十三協目兵詢知撤去原因回營大憤是晚輜重營前隊連合左右兩隊（後隊係水師輜船泊在運河）佔守西壩（西壩士家營二鎮焚燬房屋不少）要求各營同時革命內有不服從者槍斃甚多于是（步六營馬一營砲二營工程一營）全體贊成進攻淸江

十六日早魏統領率領全協進攻淸江秩序整齊淸江四城緊閉巡防官兵登城放鎗抵抗約戰半日之久十三協砲兵始開砲轟城巡防兵不能支持奭賊由巡防隊保護于上午十句鐘時乘二人肩輿逃出南門雇民船南下此時軍事參議官不知下落軍械局局長張復太命軍裝庫科員管金聚架礮城上還轟革命軍當時由詩說以利害極力阻之隨即邀同警務公所科長梁星五區長胡仲芳商會總理各員請淸河邵令靖江投降革命軍各商民均懸白旂詩登城演說革命宗旨各商民歡呼中華民國萬歲但尙不敢遽開城門此時民軍亦未停戰詩帶同警務公所科長梁星五區長胡仲芳商會總理與各商民（約三百餘人）開城歡迎由石碼頭繞至鐵路口始見革命軍本隊當即請砲隊管帶費國祥下停戰號令（此時不見魏統領）詩演說鄂省起義兵宗旨各省響應理由今日諸君共舉義兵江北商民甚爲欣喜現已開城歡迎免得生民塗炭望諸君入城之後嚴守紀律保護外人商民生命財產如有土匪飢民乘機搶刼敗壞我們名譽即應拘留嚴行懲治云云各官長目兵均拍手喊好隨即入東門城秩序甚好不多時飢民土匪乘勢入城搶刼錢米店數家（因錢米店有虧空者開門揖盜有所藉口）此時詩一人無法照料即囑輜重營管帶夏鴻鈞砲兵管帶費國祥維持軍隊秩序商會總理與淸河邵令維持商務詩即出城至電報局發電上海總機關預備報告一切請示機宜不料該局執事早已逃去一空不得已到淮安發電淮城此時四門緊閉無法可入并見步兵管帶車慶雲率帶全營官兵保護淮關秩序甚好詩隨雇民船到寶應縣該縣電局執事亦早逃走故即于十七早附小火輪南下十八午前九時到鎮即乘火車到滬（是晚即將以上情形報告總機關）

本藥房創始六載秘製風濕補身肝胃氣痛各種藥酒屢蒙同胞歡迎除病衛身均稱妙品與市上所售大不相同今歲各處水……上海牙科林立而……各不同徐景明徐景文兩先生治牙之手段學問與及材料器具均超……價值亦較各家昂乃求治牙者不以爲貴而……有天淵

介紹西醫周光松

特別紀事

●●●●●●●●●● 中國革命史十八紀

●南京警報四志 (廿一早南京特別訪員報告)

▲十九夜江防兵與第九鎭新軍在南門外雨花台開戰·新軍因子彈不濟且雨花臺砲壘未能占據至被江防兵轟斃步兵三四百人三十三標全標潰散馬標一營亦爲轟潰均已退往鎭江·二十早已停戰·江防兵亦死三百餘名誠一場劇戰也

▲二十日午後駐鎭之三十五標已全標到寗·

▲二十日新軍已運到子彈多箱是夜即有惡戰·

▲二十日城門祇開一小時居民逃出者仍絡繹不絕下關商埠業已罷市

▲電報局商電今日停止電話已不通

▲今日江防兵在漢西門水西門一帶拆毀民房·以備鬬作戰場

▲江甯造幣廠存有新銀幣三十萬元現均爲張勳所得

▲南門外雨花台砲台現歸旗兵守管新軍失敗係爲該砲台之砲所轟

▲二十日有京口旗兵多名來甯(皆無軍裝)未能進城

其二 (據二十一日由甯來申者所言)

▲城內已張貼徐紹楨告示大書都督府徐字樣上蓋軍政分府印信

▲聞徐都督之計畫將率新軍進攻太平門朝陽門及神策門蓋此三門最爲扼要

▲城內現有張勳部下之清防軍五千人前派往安徽之兵二營亦已回甯浦口尚有兵駐紮

▲清江督張人駿清將軍鐵良自民軍發難後即相率居于北極閣·夜臥地上屬員早已星散張人駿昨已回署祇有第五子一人在側

▲昨日張人駿鐵良張勳三人合奏南京日來情形辭極危迫·

▲十九日夜花牌樓地方被防軍放火·燒至三時之久始息民房焚燬一空

其三 (據二十一日由南京來者所言)

▲十八夜三時民軍從花神廟往攻雨花台時雨花台防軍尙未之知民軍鼓勇直上奪得機關砲一尊快槍數十枝防軍旋開砲攻擊民軍因人數太少多伏于濠溝內至天明始行退去

▲十九夜民軍往攻通濟門外之火藥局又被防軍擊退·擬再進攻

▲聞徐統制曾約防軍于二十在孝陵衞開戰但防軍又聲稱將往攻秣陵關新軍

▲目下舊勸業會場　鼓樓　朝天宮及軍械所等處均爲防軍占據

▲防軍在路上逢人輙舉鎗擬之作欲擊狀或用鎗挑其帽見有裝假辮或洋裝者必嚴搜之見有乘東洋車者輙喝令讓坐購物無異搶掠米五斗祇給洋一元鴨二隻祇給洋四角

▲十九夜人民欲從水西門逃難者不下萬人時城門有防軍守之人民苦求再四終不肯開並聲言倘不及早離去卽當開鎗於是人民皆向儀鳳門而奔及到北門橋聞儀鳳門已閉衆又折回維時余(來者自謂)方到儀鳳門則城忽開人皆奪門而出惟所帶之物悉爲防軍奪去踏死者亦不少慘哉

其四 (念一日南京特別訪員來函)

▲此間大局極危張勳所統江防在南門外一帶縱兵焚殺·百姓已大遭其刼徐統制見而傷之已允暫爲退兵俟選定大好戰地再行開戰·以免人民塗炭

▲聞浦口以北之鐵路·至徐州府止均已於前日被民軍占領·

▲又聞念一日午後城內已由張人駿鐵良張勳會銜出示安民允於念二日宣告獨立·懸掛白旂其辦法仍照前議由諮議局出資俾張勳發遣各軍士都督確係徐統制云

記者按此說恐未必確因張勳旣已肇禍必無情願息事之理也

▲此間聞蘇軍都督帶兵數萬分道征伐·大爲震動

▲附譯西報　昨夜(卽二十夜)接南京電據稱城內無甚戰事惟滿洲兵在街上恣殺漢人·死者甚多馬路有清軍守衞其宗旨似欲使江督張人駿及將軍鐵良遇緊急之時出走較易不至受民軍截阻將軍鐵良聞匿跡北極閣內北極閣踞於山上并未以大砲守衞惟傳說有三吋徑口之砲三尊云凡漢人之無辮者在街上被捉非由滿軍用槍擊斃·卽被以刀砍去首級聞有紅十字會員數人亦遭此禍

▲自南京來之常州快車今日(二十一日)下午仍照常駛到據管車人報告昨夜並未有戰事卽今晨開車時城內亦頗爲平靜·城門於上午十一點鐘開放一次至正午卽閉旣閉卽不容行人出入人民之逃難者仍極多今日搭車來滬者約一千人云　譯文匯報

▲南京官軍恐民軍圍城之後糧道被絕已設法預備

▲昨日一日間被殺之人無數但死於戰事者甚少聞官軍軍械不足砲兵亦多逃走·民軍因滬甯鐵路旣守中立不能速向上海運砲亦甚苦之　譯字林西報訪稿

▲昨日下午二點鐘南京來電稱官軍到處縱火·並入民居掠奪·見路上無辮之人卽殺之·居民紛紛逃避以今晨計，離城避難者不下五萬餘人向滬甯鐵路一帶而出幾有一英里之長彼輩以爲上海較安靖也午間戰事稍止聞民軍軍儲極缺其首領擬退至鎭江後再圖圍攻云　譯字林西報訪稿

▲南京仍在[illegible]戰·可知江督張人駿雖接密諭令其不必固爭而該督則置諸不問也　譯大陸報北京電

●推舉徐紹楨都督爲進攻江甯總司令彙電

▲滬軍陳都督致徐都督電　鎭江軍政府轉徐都督鑒接鎭電民軍失利張勳猖狂·貴都督集兵鎭江力圖恢復東南大局在此一舉·蘇浙滬已派兵赴援若無主將殊爲危險敝處公議請貴都督爲克復江甯軍隊總司令凡赴援水陸各軍統歸麾下節制調遣已通電蘇浙都督府公認轉飭各軍長官遵照貴都督素孚衆望義不容辭偏仗賢勞力挽大局軍械糧餉誓當殫力以籌滬軍都督陳印

▲滬軍都督致蘇浙都督電　蘇浙軍政府鑒江甯民軍退却集合鎭江力圖恢復徐都督紹楨素爲新軍愛戴此次劇戰親冒鋒鏑指揮退兵仍守紀律尤見大將偉略現蘇浙滬赴援各軍若無主將殊爲危險敝處決擬公推徐都督暫充此次克復江甯各軍總司令凡各路赴援水陸軍隊統歸節制調遣以期統一兵權早日克復東南大局在此一舉一面電請徐都督卽日任事貴都督諒表同情祈卽轉飭各軍長官均應暫歸節制至接濟軍火敝處當殫力以籌電復是盼滬軍都督陳叩印

▲蘇都督程覆電　杭州都督湯上海滬軍都督陳鑒援軍推徐爲總司令敝處極表同情已飭各軍隊遵照矣都督程叩

●在漢口之北軍已一律退往灄口一帶人數不多　蕪湖轉漢口電

●滿政府因吳祿貞被刺後又降旨勸滿漢勿再猜嫌

●聞張紹曾軍隊已至天津將進攻北京人心甚震

●駐京法使已將該國在京漢鐵路辦事洋員招集入京避難　以上北京專電

●長春有清軍一隊移駐新民屯以防民軍　奉天專電

●段祺瑞已將石家莊扼守西山歸順之新軍暫退至娘子關一俟到有接應之軍隊即行進攻　北京專電

●蕪湖於二十日早晨由民軍佔領並未開戰市面尙平靖　蕪湖專電

●河南諮議局會議宣告獨立諸事已定不日卽將發表人心安靜如常　開封專電

●駐鎭之三十六標已開往高資下蜀龍潭一帶防堵

●旗兵槍械尙有藏匿不繳者今聞江防兵在甯獲勝信又生反覆都督府已閉城嚴查

●南京尙未得手二十日晚有馬隊數百人由甯退至鎭江居民驚恐今日四城門緊閉惟小門尙開

●抵鎭之馬隊有帶傷者有戰失槍械者因已失去戰鬥力故暫退至鎭江軍容仍甚奮勇

辛亥九月念二日第一千四百零八號

派律脫香烟 人人都歡喜

鄙人現承英國哈特飛爾駐滬勝和洋行延請頭等著名鋼廠製新式海陸軍用快利鎗炮大小各種戰艦以及各式機[illegible]

中國合衆水火保險公司特別廣告

[illegible]

丹桂第一台

九月念二日戲

[illegible]

九月念二夜戲

[illegible]

天樂窩特白

[illegible]

永年人壽保險總公司廣告

[illegible]

上海總經理 董記 [illegible]

商辦新舞臺

九月念二日戲

四泗 洲城 刑律 改良

九月念二夜戲

白門樓 黑籍冤魂

羣仙茶園

九月二十日戲

楊乃武 二本

九月念二夜戲

割髮代首 楊乃武 四本

大富貴

九月念二日戲

報一箭仇

九月念二夜戲

[illegible]

迎貴茶園

九月念二日戲

穆柯寨

九月念二夜戲

蝴蝶花

遺失匯票

[illegible]

文明大舞臺

二十二夜戲價目

頭等正廳五角

二等正廳三角

特別包廂七角

三層樓包廂四角

呂月樵 二本戲迷傳

趙如泉 紹納[illegible] 草船借箭

九十本 二十世紀

新茶花

宓家昌杭烟一覽表

生切瑞奇	生切昌奇	生切元奇	生切琴奇	生切貢奇	細元奇	細貢香奇	細琴奇	細白奇	金奇	琴奇原

此兩種係本廠所新增改良秘製為別家所未備

杭地各鋪於各種切烟均不另售本廠為便人起見於是項加意飭理特裝新式紙袋俾諸君隨置衣囊不必另用烟袋倘作禮品更有大小玻盒裝璜悅目式樣新奇誠上觀也

以上各種仍用堅潔紙包大小均備是煙色香味質四美兼全洵價廉物美之品也 諸君洒後茶餘盍亟一嘗試之

文明大舞台

九月念二日戲

[illegible] 楊家將 杜十娘

九月念二夜戲

[illegible] 巴駱和 新茶花

法界羣舞臺（合記）

九月念二日戲

[illegible]

九月念二夜戲

[illegible]

不用辯了

人皆知司各脫油係無上靈藥。定能治各種肺病。氣管病。外感風寒。喘嗽。并一切咳嗽傷風諸症。其效如神。未有能出其右者。如因病久致體弱。或時在青年。身先頹廢。或年已衰老。體質夙虧。則司各脫能補君之身。益君之力。且不論老幼男婦。司各脫洵爲有價值之品也。名垂當世。已三十五年矣。治愈之病甚多。非他藥所能媲美。奉送三十二頁之圖冊。於夙未聞司各脫之名者。則尤所深願者也。冊內載司各脫係用何材料製成。并如何治病各節。但來函索取時。務必註明見諸某報告白。并平時向本地購藥之某藥鋪爲要。信寄至上海四川路五十三號茂生洋行。務常購漁父負魚商標之鰵魚肝油 各大小藥房均有出售

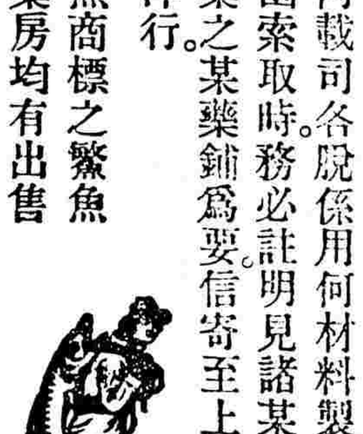

以此商標爲記

成記西法剪髮

本店開設在三馬路新聞報館東隔壁第五號房屋 [illegible]

接特別紀事

●昨晨駐鎭之巡防營。已赴甯助攻

●二十日下午都督府後墻有人拋擲炸彈幸未炸裂

●京口滿都統載穆於昨夜自縊身死軍政府派民政長楊君振聲前往收殮

●載穆自盡後旗民遷徙一空

●鎭江大淸銀行軍政府已於前夜接管

●鎭江軍政分府今日推舉各部部長

以上鎭江專電

●廣州租界已由英國派水手兵防守並有大砲四尊運至岸上

特約路透電

●汕頭各商舖亦已懸掛白旗

●香港各商家定念三日慶賀獨立燃放爆火

香港專電

●福州大局已定頃接延平電亦稱得手　連江(福州府屬)已得　旗兵千餘人盡繳械願降　樸壽已被學生所組織之少年敢死隊所刺

●各報館鑒我軍本擬十九早六時起義作戰規畫係將旗界各路包圍獨留東門一處爲彼逃生之路並大書旂人棄械免死旂果(此字不明)預置東門一帶以期少所殺戮滿人竟於四時先發且四出焚燒我軍用砲轟擊滿人死傷頗多又力圖奪取大砲迭被我軍擊退　下午五時滿人力竭乞降我軍令其繳械停戰　詎本早(二十)四時又復開槍射擊闖入漢界焚燒幸我軍預有準備　現下戰事得手瞬息可告盪平　松壽樸壽尙其亨等降各局以及閩口砲台船廠盡爲我軍所得特此奉告

以上福州公電

●英國首相愛斯葵士昨夜在倫敦市廳演說中國近事略云目前中國正在民軍起義之時頗極紛紜困苦若欲測其結果如何則殊失諸冒昧予所喜者現時就外國人及吾英國人有關之各點而言似皆無庸慮其稍有危險。兇亂事最重之地吾國已遣軍艦馳往惟派艦之意亦惟在保護英人及他國人之未及由該本國保護者而已至中國內政英人無論如何決無干涉之意惟祝其將來能享和平及進步之福耳

特約路透電

●馮國璋王遇甲甘受滿奴嗾使爲神人所共憤天地所不容現已派暗殺黨百餘人非殲其全族不止

湖廣公達

長沙公電

●金壇縣已於十七日懸掛白旗該邑令邵子怡不任保護遂由各團體組織民團略資防衛然軍械缺乏匪徒日衆現盼望民軍甚切聞已舉代表某君來滬請領槍械

金壇公電

●金山於十七日晚宣布獨立由城紳公決暫推舊令嚴爲民政長旋由滬軍政府派副司令夏醉雄水師統帶王昌詔於十九日晨到縣在縣署組織金山軍政分府另派黃紳端履爲民政副長沈紳世駒爲司令長高紳天梅爲司法長林紳棠爲財政長即日分科辦事金山軍政分府報告

金山公函

▲增韞由浙江敢死團護送來滬車抵滬埠時有人見增韞由敢死團長陪同下車形神枯槁增韞之母已七十餘歲有一輕年婦女扶之下車下車後坐於鋪蓋上掩面含淚此外尙有男女僕各一人共六人分坐兩馬車馳去

本埠訪稿

按據上海日報言增韞於前日午前九時同其母及其妻妾子女由民軍護送來滬暫住常州會館前晚即乘開平輪船赴北京

●漢口近日軍情及事實

▲自十五夜三句鐘起至十七晨止皆有小戰即以漢口本街爲戰地民軍祗出百餘人對敵統計死傷淸軍百餘人民軍約二十餘人

▲袁世凱現欲渡江與黎都督面議一切因武昌之砲接連轟擊遂廢然而退

▲聞英國某兵船之水師官曾於十六日上午過武昌見黎都督不知有無陳說

▲民軍開招之礦業學生軍原額業已招足而報名者尙絡繹不絕卻之未免辜其熱忱擬再招數十名以合成兩隊之數

▲自漢口組織童子軍以來大有成效昨方言學堂又招募童子軍數十名皆身體強壯頗有勇敢氣象

▲軍務部某志士見武漢僧人甚多擬組織和尙隊一營日來報名者殊爲踴躍

▲現在武昌又有西人投効者約數十名聞均有特別之學問云

▲聞淸軍現有魚雷艇三艘兵艦三艘巡洋艦三艘皆泊在青山以下

▲淸軍之在漢口者現擬於水電公司內設一江漢關日前招集漢口紳士與各保安會商議設法重興商業各紳以漢鎭房屋被焚殆盡現在惟有就近搭蓋草屋俾人民可以安身一面趕運米糧至漢設再有戰事須在青山以下或漢口以上作爲戰地方可再議善後辦法

▲現在漢口半爲民軍所佔半爲淸軍所佔淸軍專事搶掠貴重之物所獲不貲駐紮劉家廟之淸軍見之不勝豔羨自願彼此交替互臨前敵俾駐漢者得以休息然漢口之淸軍逆知其意終不之允於是自相殘殺死者不可勝計

●武漢戰事近報

▲十六日午後六時民軍由武昌開砲攻擊漢口江岸車站附近之北軍北軍終不應戰約一時許始停砲是夜民軍又從大別山開砲攻擊乘夜轉運北軍軍隊及軍需品之火車又在漢陽漢口之民軍及北軍皆終夜鎗聲不絕此皆枉費軍火而已

▲在古爾甫俱樂部附近之北軍砲兵已移駐於花園西方柳樹繁盛之堤上並將新到臼砲安放於花園西北方之小邱上北軍自稱有臼砲八尊實際目擊者祗有四尊

▲民軍皆謂官軍意氣業已銷沈惟從北軍一面之情報觀之亦不盡然

▲十七日午前民軍又從漢陽黑山方面砲擊漢口橋口之北軍惟此戰不似從前之激烈

▲此日淸晨有滿淸軍艦一艘駛至七里溝自前日以來常見由大智門車站用麻袋貯煤運至該處想此軍艦必爲裝煤而來也

▲聞十六夜之戰因北軍探知民軍在漢陽施防禦工程欲乘夜襲之其計盡爲民軍所聞故先開砲擊之北軍遂敗走

譯上海日報

●漢口歸客函述淸軍焚殺擄搶情形

▲漢地連日並無大戰爭民軍退守漢陽頗極堅固自初十夜民軍退卻後淸軍即放火焚燒先將新馬路(即歆生路)長慶長源豐順光裕餘慶前後聚星等里共三十餘巷盡行燒燬民軍即退入中國街內淸軍復於十一日夜追入中國街因不諳路徑被民軍抄圍殺死五六百人

▲淸軍啣恨漢口士紳故一入中國街即將各大會館放火焚燒如山陝　廣東　甯波　安徽　江蘇　江西各大會館盡付一炬各會館屋價雜物等約計估値二千萬金而尤以山陝會館爲最鉅該會館之建築(此館俗名西關帝廟係合山西陝西票號皮貨等帮所建築)動工經十餘年始克告成從前太平天國時屢佔漢口並未將此會館焚燬今則斷送于淸軍之手矣

▲淸軍舉動野蠻各外國人均抱不平燒死人民不計其數廣東會館翻出死屍五十餘具其餘尙未盡知慘目傷心令人髮指

▲現在中國街市十成之中已燒去七成均係最熱鬧之區自黃陂街起至小關帝廟止週圍三四里盡成焦土內中均係大行號店鋪貨物財產約値兩兆元有餘至花樓口與租界鄰近被洋兵壓住不許延燒始免於災

▲恆慶同裕普慶等四大典當雖未被焚而十四日被淸軍將大門撞開令百姓搶取粗笨衣物自揀貴重金銀等物百姓大受其愚將笨重衣物搶去後被淸軍守候要路一概奪去不過代之扛抬而已且被淸軍用刀尖刺死者不知凡幾現在後城馬路上至橋口下至怡園戲館均被洋兵用物塞斷嚴守中立

▲武昌民軍都督黎元洪恐百姓遭殃太甚特於十三十四日派小輪三艘并救生紅船招呼難民過江

新聞立安棧廣告
本棧開設在法大馬路黃浦灘口法公館南首三層樓大洋房地位比衆寬暢如作行棧公館尤爲適宜凡仕商惠臨者一切應酬招待無不格外歡迎週到以副招徠

英商賚孚洋行廣告
本行開設上洋歷有年所專接繪圖打樣翻造房屋及產業掛號轉換道契兼做各種押款經理出租上等公館房屋等事取佣代理無不克己素蒙中外紳商所深信如荷惠顧請駕臨江西路三十九號本賬房與方君接洽可也　電話一八五六號

財政總長沈廣告

[illegible]支應紛繁如急募公債須[illegible]軍用錢票非特一時經[illegible]及[illegible]恐市面不安因此急需指定金融機關一處以備緩急之用是以軍政分府以全力担保信成銀行以冀流通而免窒滯此中苦情想吾同胞國民當能共諒至信成銀行內一切事宜仍照向章辦理與財政部人各事界限截然分清毫無牽涉事關股東財產銀行規例亟應聲明以免悞會此啓

接特別紀事

其二

▲吳引孫(藩司)確已被拘因厘漕檔册不交各委均挾貲逃遁須俟交出後方准開釋

▲交涉司王豐鎬因交涉寶石山收地一案媚外辱國且於吳山等處私購植地甚多刻經軍政府派員調查以爲純係浙民脂膏一律充作公産

▲提法司啓約確於十六黎明出城逕至拱宸橋大方棧嗣又改居城北旅館即晚奔逃現在不知所之

▲杭關道錫嘏於十五黎明逃出袖綴白布長可尺半聞者捧腹

▲聞袁思永被拘時已經剃鬚

▲都督府文告一　爲出示曉諭事訪聞居民紛紛謠傳昨日開車之事頗有驚慌情形均屬無謂之舉動要知本軍政府底定伊始力圖進攻之策聯合各省共襄盛舉故時派軍官兵士分道出發並無一定時間即昨夜開車之事係爲協助他省進攻兼爲擴張勢力起見爾居民人等幸勿輕聽謠言自相驚擾合亟出示曉諭各安生業保衛身家自示之後如有人民再敢造言生事希圖擾亂地方者一經本軍政府拿獲定即按軍法從事勿謂言之不預也

▲都督府文告二　爲出示曉諭事照得本年水災區廣害烈哀我同胞屢籲求免政府官吏迄置不理現本都督救民水火首以矜恤災區爲宗旨所有本年應征錢糧其悉普免以紓重困爲此示仰各知悉毋違特示

▲都督府文告三　爲出示曉諭事日前本司令部派出各員日兵分向滿營搜集槍枝彈藥至今呈繳者逐日計資參錯不齊均未如數自應飛速一律繳齊自經本司令部出示之後凡我軍人曾經搜集各種軍火限定三日內一律繳呈司令部交與兵器科運送軍械處收儲如有居民人等在道上拾得軍火者亦著即一律呈繳本司令部倘敢藏匿一經查出即以軍法從事決不姑寬

▲都督府文告四　爲出示曉諭事照得現聞本軍兵士有私入民宅搜索軍器者未免致滋紛擾亟宜嚴行禁止自此次曉諭後非有特別命令概不准兵士擅入民家倘再查有前項情事定按軍法處治決不姑寬

●杭州來客談

▲杭州於十五日由民軍占領後業經舉定各部部長旋因內部意見不協復行改組現定軍事民事兩部隸於都督民事部下復分民政交涉交通財政各股其軍事部爲司令處部長已定周君赤城民事部長已定褚君慧僧其民事部下所屬各股股長現略擬定尙未發表因各股組織未完故諸事尙未發展城內一切秩序尙屬井然皆由軍事部維持之

▲周君赤城本係標統舉事後統制協統均逃去故由標統統轄一切尙有一標統朱君亦督率所統部下鎭撫全城治安

▲此次改組制度略與軍政府規劃有異同蓋軍政府規制本定軍事民政交涉交通財政各部統隸於都督現所改組則分軍事民事二大部直隸都督而以各股更隸於民事部部下此其略異也

▲大約各省舉事前後情形多分幾節事機未發之前多由諮議局中人及地方士紳籌議宣告獨立而與發難之人不甚相通及事起而奮死先登之人多出諸敢死隊及軍隊軍隊與敢死隊性質又異發難後建設之人不能不用地方士紳而於破壞爲無功故往往不滿人望而有內部不協之事此時軍隊中人苟能深明大體主持其間一面足以平奮死先登之人之心一面又足以招致地方有才望之人與圖建設則各省大局方可爲也(此節係談者評語特錄之以告當世)

▲湯蟄仙君舉爲都督其初內部亦略有異議現已經衆承認

▲清巡撫增韞初禁福建會館後移入陸軍小學堂復移入陸軍測繪學堂待遇尙優聞每日以十元爲供給費禁所門禁頗嚴非得都督府司令部許可無論何人不得入視

●寗波光復後之情形

▲民軍現有一隊馳抵慈北以平土匪前昨派出祕密偵探多人分赴各屬暗探軍情并由趙參謀部與陳財政部商准劉都督亟向上海訂購毛瑟槍二萬枝以應軍需

▲二十日軍政分府發出告示已將厘金一律裁撤范執法部業將監犯分別定案輕者准予保釋重要各犯尙有二名擬定請令斬決內有某邑女犯一名亦擬定絞立決

▲鎭奉各邑均在整頓政治地方平靖慈谿城鄉亦甚安謐十九日斬決要犯三名係慈北花會案內之罪犯

▲今日十時甬興輪各職員在輪開會籌募寗波軍餉由王朱二君演說語極痛快聞者動容各職員輸助極形踴躍計籌集款項甚鉅云

●常州光復後之情形

▲常州府知府一缺十六日已奉程都督委武進縣金銓暫行護理金護府頒發紅諭年月日已寫黃帝紀元矣

▲前常州府長明於十五夜剃鬚而逃所遺一切物件被府署附近游民於十六日午間入署一搶而空十八晨經金護府查拿已獲多名下午即嚴刑集訊有朱四者曾在府署當差搶得箱籠財物最多除將輕犯枷打發落外朱犯一名聞須照軍律正法云

▲常州防務公所經惲紳星耘附設於商會內並調到江常巡防兵一營駐紮間壁之鐘樓寺城自治公所商團民團皆歸防務公所節制至農會創辦之三十五鄉農團刻由武進縣金銓宣布鄉團節制調遣亦應歸防務公所又劉邱諸君組織之保安會五百人保帮會梟桀已另設保衛局逐日到局報名再行挑選聞由惲紳總制故現在武陽兩縣令均以防務公所爲總機關

▲常州中學堂兵民互鬨一事現經護理常州府金銓于十九日下午乘火車赴省面稟程都督辦理

▲常州巡防隊在中學堂與鄉團互鬨受傷最重者爲體操教習劉古餘等現已赴蘇醫院就醫居民因此亦爲驚恐

▲江蘇軍政分府何十九日由蘇州乘小火輪到常州東門外停泊上岸駐紮常州中學堂藉資保衛今日出安民告示開列于下　民軍已到　保衛地方　軍民人等　切勿驚慌　所有鋪戶　依舊開張　特此宣告　共享安康

▲又軍政府告示抄錄於下　照得民軍起義　同胞萬衆一心　所至秋毫無犯　莫不踴躍歡迎　各省名城恢復　從未妨害安甯　今特剴切宣告　但令各界抒誠　願我親愛同胞　仍各安分營生　外人相處以禮　一團和氣不侵　旗滿禮同一體　抗拒乃處死刑　共和政體成立　大家共享太平

●蘇州近事紀

▲前日全省官紳大會於留園商議組織各部進行事宜旋以頭緒紛繁而民政司張謇又未到會故多未議決聞明後日尙須續開會議云

▲昨又由李君伏義孫君家駒周君華發起定於二十二日在元妙觀三清殿開國民資格研究會公請楊翼之爲蘇府國民代表並請楊君演說

▲蘇州太湖口岸即胥口(俗呼水口)距離省城三十六里爲蘇省最要門戶向駐有師船兩艘現軍政府又撥派兵輪一艘馳往該處嚴加鎭守

▲軍政府日內擬行用軍用鈔票計一元五元十元三種共出二十五萬常備現洋三分之一其餘兩成以活動實產作抵

▲昨各典業在公所會議補助商團經費當由該業董事潘濟之等議決每典月助三十元同牌號之支店月助十五元約計一月有四千元左右衆皆舉手贊成自本月十五日起辦至明年元宵爲止

▲附錄江蘇都督程告示　爲剴切宣布事照得江蘇宣布獨立組織都督府原爲保全合省人民之性命財產起見數日以來居民安堵羣情歡忭足見傾向共和政治萬衆一心但天下事易於發始難於圖終現大局尙未全定方期實力進行全省之事須全省人民同擔其責任所貴通力合作一德一心上下無不洽之情遠近無不通之意互相救援互相體諒持此不懈自能立致太平若仍因循推諉不自負責地方必無進步殊非本都督改革政治之本意爲此剴切宣布俾衆周知並應由自治公所反復講解使郵農牧豎以至婦人女子咸明此次改革之由與他日進行之策庶乎新機煥發幸福日增本都督愛護地方之心藉以稍慰其各一體知照切切特示

▲又都督府示　蘇省大局　早經平定　性命財產　莫不安穩　防禦守備　全爲保民　種種謠言　切勿輕信　若再驚擾　負我苦心　剴切告戒　其各凜遵

●嘉定光復詳紀(嘉定旅滬同鄉會來稿)

▲嘉定光復後於十九日由民軍指揮長楊錦谷主席開會公舉軍政總司令陳巽倩　民政長許稚梅副戴伯行　司法長廖星石副黃允之　財政長印錫璋副黃許臣　參謀秦景暘葉拜石秦衡江秦冕才廖孟昂梁漢章即日任事規劃進行

▲二十日分府辦事處移設縣署內所有民政司法財政各部均集一處以資接洽並出示曉諭如有假冒分府職員軍士在外滋擾者准各地方居民指訴一經查實定以軍法懲處又以南翔鎭火車站旁舊有之厘捐局最爲商民之害亦即示諭裁撤以後如有人向商民等收索捐款准予指名控訴按軍律嚴辦

▲嘉翔間往來之小火輪船現均懸掛白旗并承認非奉滬軍都督或嘉定軍政府命令勿運兵隊及軍裝而郵政分局之大清二字亦已撤去

▲軍政分府總司令陳巽倩君以現今防務急要乃就鄉民中先行選募勇丁數十名於二十開至嘉城暫駐縣署二門內即日訓練成軍以資防守而保治安日後再行推廣招募

廣升遠自升龜齡集發兌

啓者此[illegible]在廣東香港發售已歷有年功効卓著無庸贅述近來防有假冒光顧者請向代售各號購兌庶不致誤所需現於子涵大有奇功誠保生養身之聖藥益壽延年之仙丹也衛生諸君請嘗試之代售各號列左○上海二擺渡五[illegible]中售群發原○吉林省育生堂○瀋陽天益堂○寬城子世一堂○鐵嶺義和堂○新民府泰和堂○錦州大德堂

山西太谷縣廣升遠謹啓

辛亥九月廿二日　第一千四百零八號

接特別紀事

●收領南匯之報告

▲滬軍都督陳英士據南匯士紳報稱奉南川三境謠言四起官民反對情形當檄派李倬雲率帶民軍前往李軍于十七日晨卽抵南匯新場鎮登岸巡視一周見各商家均遵懸白旗尙稱安靜

▲是日午後二時抵縣城紳商出城迎迓直入縣堂在積穀倉開會李君佈告緣由并查知縣令賴豐熙私吞忙銀四萬餘金帳目全無所存現銀只有二千餘元卽令交由民政長收管印信亦一并勒交賴卽由民軍暫行看管并在習藝所設民軍司令辦事處

▲是夕有南境之三磯大團各鎮紳士來請卽於十八日晨起行留南城者公推戴君漢斌爲司令一切軍事均歸節制一面起軍赴奉賢順道於三磯大團等鎮登岸巡視一周居民均懸白旗商團會尤特別歡迎各官印信亦一并收取鹽大使某虧空亦有四萬金現亦分文無著

▲旋由大團至奉賢途中李君得南匯飛報賴豐熙勾通劣差賭串梟匪六百餘人在城放火仇殺民軍及紳董富由李君督隊徒步飛行回南該梟匪等已聞風四散民軍失落十八人後在北門外尋獲民軍屍首一具(係上海商團會員俞志偉君梟匪到時因居民附和觀看不忍開槍當衆開誠佈公演說被梟匪用刃殺斃拋屍城外)受重傷者二人(一係敢死團友劉君開臣一係上海商團會友許君如柏)尙有七人不知下落

▲現由李司令官飛報陳都督立派大軍數百人並大砲數尊及炸彈等於前日東往將所有不肖漢奸及賴豐熙悉數捕拿擬以軍法從事云

●收領松江後之續聞

▲莘莊鎮爲華亭上海接壤滬杭路線經行之地十七日合鎮均懸白旂宣告光復

▲七寶鎮亦已反正惟昨夜鎮上起有小衝突附近某鄉民家被刦報經軍政府立派飛划師船馳往拿捕

▲奉賢南橋鎮聞各邑宣布獨立鄰近南匯梟匪滋擾故十五日有土匪起事之謠

▲十六日巡防管帶赴滬兵隊遂亦蠢蠢思動鎮紳陳端甫莊笛僧宋惕深三君趕卽籌款撫慰一面請松江飛派師船於十七黎明至鎮收管防營軍械合鎮舖戶懸掛白旗

▲十八日公推陳君至城時縣令趙漱鴻已逃上下忙銀均經捲去印則交於自治會城中遂宣告獨立懸掛白旗

▲十九防營余管帶奉都督府命照常供差人民安堵卽在南橋鎮開會公舉朱家駒爲民政長陳鴻恩爲司令長陳力辭乃推定莊登瀛暫理陸渠爲財政長孫壽昌爲司法長

●上海要聞彙錄

▲各省清藩署攤還各國賠款每期均解滬道衙門代收屆期彙解今年八月份應解賠款之期滬道劉襄孫正擬籌解之際適値民軍已將上海占領因此未解茲聞劉襄孫以各國賠款今既一時難以解還自應以九月份起由道認償利息一俟清解再將利息截止業經照會駐滬各該管領事商允准予照此辦法云

▲附錄西官告示　駐劄上海管理商務各國領事公會比總領事兼領袖總領事薛福德爲出示曉諭事照得租界華商居民人等爲數甚衆查民刑訴訟事件本有特立之會審公堂辦理茲欲保守租界和平治安惟有必使會審公堂與押所仍舊接續辦理爲急要之舉因此立約各國領事官特行出示曉諭住居租界之華洋商民人等一體知悉各國領事援情度勢憑其職位權柄暫行承認已在公廨辦事之關炯王嘉熙聶宗羲三員爲公廨讞員仍行隨同該領事所派之陪審西官和衷辦事並准租界上海西人工部局巡捕收管公廨押所尙有公廨所出業由該管領事簽印之刑民二事傳單牌示又經該管陪審官照例簽印之諭單等件均應出力照辦凡有公堂應持之權柄亦當竭力幇助爲此出示曉諭仰爾租界華商居民人等知悉目下滬境大局情形雖是未定但爾等安分營生之良民素享租界特別利益免損各權利仍無絲毫損失倘有不法之徒恃强恐嚇妄思干預爾等商業或勒令捐斂會黨之費等情一經查明發覺自應嚴拿從重究辦不稍寬縱切切特示

●二十一日都督府紀事

一議推徐紹楨爲克復金陵各軍總司令並電蘇浙公認　二派濟軍六百光漢全軍赴鎮會合甯軍助勦張勳亂黨　三接濟浙來敢死隊鎗械子彈赴鎮援甯　四接濟李燮和自帶兵隊槍械餉項赴鎮援甯　五陳參謀漢欽另招兵隊業已截止派王參謀觀至砲隊營點驗淘汰發餉一萬元陳參謀改就統帶之職定卽日率隊援甯　六李參謀顯謨親赴九畝地檢閱敢死隊　七顧忠琛來滬組織北伐軍　八推定黃郛爲參謀部長沈翔雲副之　九湯蟄仙張季直來滬擬聯合都督府組成臨時政府　十教士李佳白來府擬至江甯說降鐵良要求本都督承認勿傷生命本都督以人道爲重許之　十一本府設立軍事電報處　十二清江恢復後秩序又亂電請赴援　十三常州電告滬甯車站發現炸藥手槍大宗經滬站扣留人脫逃　十四甯波鎮海及近屬各處報告旨充民軍騷擾地方經本都督分別派人電復殘害同胞破壞民軍名譽一律嚴勳

●安徽宣布獨立紀畧

▲十七日軍學商各界悉備旗幟歡迎民軍一俟到時卽請其入城刻已要求朱撫宣布獨立已蒙許可

▲巡警道金興聞於十七日午後避去安慶府豫咸亦預備交卸

▲藩司及提法司將日行公務一律停辦并飭書記等辦理移交此後須與諮議局接洽

▲附錄某君致安徽社團函　諮議局商務總會教育總會諸鄉丈同鑒前日滬政府以大軍克復後南京推嶽督師克復安慶嶽之宗旨以不殺一人不擾一塵方能告無罪於全皖父老兄弟我皖連年水旱益以兵燹痛苦之狀實不忍言惟大局如此安慶爲必爭之地祇得要求軍政府先行照會各團體開一全體會議研究完全辦法如能仿照江西辦法甚善(中略)安慶如能俯允嶽擬克復後卽帶大軍取南京安慶不留多人防守以舒財力嶽善後事宜要求諸鄉長悉心籌劃嶽卽可卸仔肩再近來熱心志士頗多或布置未齊自滋紛擾初九日之事前車可鑒並祈諸鄉丈通告各界必以嶽親到安慶之日方爲義師到安慶之日勿輕信謠言是爲至盼

▲附錄旅京旅滬皖紳致安徽全體電　革軍起義全國響應蘇浙已於今晨自行展布獨立市廛無譁商民受惠皖連年災歉民生困苦望全體一心要求撫帥宣布獨立以保民命另舉人前來接洽除電撫帥外以聞

●江西獨立續紀

▲當初十夜民軍起義時藩後牆一帶皆有保安社員巡街邏守忽聞排鎗之聲如走雷繼見火光燭天已知係民軍起事巡守尤爲認眞倏見藩署後牆打通有警衛隊搬運物件又有數人由牆越出則黃立權及警道陸長佑均在其內出牆後卽至閻韓兩督隊官(消防)公館內暫避藩台劉春霖及眷屬初時係避入李紹鈞公館外間並無人知及十二日馮撫約司道至院會議其門口有兵守護人始知藩台蹤跡之所在至十三日又有人在藩署運搬物件爲守兵所阻遂不能行江忠賡殷杞齡兩家眷屬亦於是日搬行李出城欲赴上海及至城門有兵阻遏不許行聞昨已由軍政府出示禁人搬遷矣　又聞陸長佑已乘小輪回籍

▲軍政府委卲之純任南昌府錢志銘任新建縣

▲附錄大都督佈告　爲佈告事維我漢族覊人轅下無能發達迄今二百餘年凡有熱血無不欲驅除而甘心之本年八月鄂省志士首先倡義光復之功爭耀全球而川洛淮湘咸與響應直抵黃龍還我漢土特指顧間耳江西雖居腹地鄂湘毗連其不可不共刷精神力圖自拔盡人而知今我同胞聯合新舊各軍於本月初十晚同舉義旂收復贛城鄙人以德薄能鮮未卽追隨後先艱難與共慚懼滋甚乃合省官紳軍民不以鄙人爲可棄而再三邀合出與維持共保治安鄙人力辭不獲惟有竭盡棉力以隨諸公之後第鄙人有所求於全省官紳民者二事同心同德無有猜忌毋妄殺戮則全贛幸甚漢族幸甚

▲附錄軍政府告示　保衛地方內務要緊窩藏匪徒尢干例禁諭爾居民務各留心倘有故違定卽嚴懲

▲又示　江西國民軍布告本軍創義保護治安土匪搶刦格殺勿論此布

▲又示　我軍起義光復山河有志壯士迅速揮戈派人招募廣大搜羅所有糧餉較前加多大功成後齊唱凱歌各奮義勇幸勿蹉跎

▲又諭文　爲曉諭事照得本省業經光復凡我同胞理宜慶祝茲定於十四日起十六日止凡各公所學堂店戶之門首日懸白旂夜掛紅燈上書慶祝光復四字軍民人等各圍白布於左手以表歡忱而昭盛舉切切毋違特佈

●東報紀福州廈門獨立事

▲福州獨立後之苦戰　二十日午後三時三十分福州電云十九日午前十時戰敗之滿兵重整隊伍據將軍衙門(尙未全燬)及法政學堂爲根據地民軍則據于(山名)山苦戰終日及長門砲台援兵至焚燒法政學堂滿兵始求降惟事尙未了現滿兵多逃亡市面秩序甚亂盜賊橫行殺人放火之事時有所聞　譯上海日報

▲廈門獨立後之會議　二十日午後六時十五分廈門電云本日午後四時以海防廳商會自治會文武各官及紳學界名義出示謂本日經道台允許宣告獨立明日午後二時開市民大會會議維持秩序之法目前之治安由道台任之人民亦當謹守之云云市面現甚平靜　譯上海日報

上海廣誠新公煙發兌

本號開設法大馬路現因翻造房屋遷八仙橋西首坐北朝南雙開門面親自揀選大小洋藥兼辦川雲各土躉售零剪照箱批發精製各種公烟發售遠年清膏每洋三錢頂膏公烟每洋五錢陳膏每洋七錢陳宿膏每洋九錢俱不還灰貨眞價廉童叟無欺如蒙賜顧請認本號照牌不誤

橫濱正金銀行告白

謹啓者本行資本金洋四千八百萬元公積金洋一千六百八十五兩本行設在東京橫濱分行設在英京倫敦法國里昂美國紐約舊金山大阪神戶長崎以及中國上海漢口北京天津[illegible]

光復大漢雙鳳園維新盆湯　在四馬路麥家圈榮吉里內

本園開設以來已歷五載地方潔淨應酬週到早蒙紳商學界稱許洗浴爲衛生所必需尤宜加意講究本園不惜巨資特向西國名廠定購熱冷水龍頭及汽鍋等來滬刻請名匠照西式裝就無論官盆客盆[illegible]熱冷均可自由且用呼喚[illegible]特別改良維新[illegible]一家創設也

●西報彙錄

◉漢口軍情紀

▲據昨日無線電稱漢口數日以內並無戰事・

▲漢口到埠之船報稱兩軍曾大戰一次・官軍多已解體其統兵官等亦深悔爲淸政府出力云

▲漢陽守禦甚固日前有大砲多尊運至武昌・在漢口附近守禦之軍士約有七千名餘則散布於鐵路一帶　譯字林西報訪稿

▲昨日上海外國官場接漢口無線電知袁世凱致黎元洪之勸降書・所以歆動之者・不外大赦此次在事諸人・及以政界要職・位置民軍領袖兩端・惟黎氏答以萬難變計・且欲以富貴與袁氏共・將來卽舉袁爲共和國大總統・並請袁立卽見覆云云袁氏覆書若何迄今尙無所聞　譯大陸報

◉北京近狀紀

▲近二十小時之內大局全無進步・滿政府與民黨似均望京漢鐵路重行開車以覘袁世凱到京後作何舉動・該鐵路正在發售車票遠及彰德府而止聞正定府之亂事・現已停止・

▲淸廷有旨勸導滿漢須各泯猜疑　譯大陸報北京電

▲淸政府深望袁世凱能調和張紹曾及已懷攜貳之各統制和衷共濟爲淸廷出力或能弭其反側之心聞近已責成段芝貴將京漢鐵路克復　譯字林西報北京電

▲淸政府深信袁世凱不久必到京卽以此爲最後之希望近又召錫良張紹曾等進京・共扶危局　譯字林西報北京電

▲二十日北京電袁世凱電告淸政府准於一二日內入京・　譯文滙報柏林電

▲二十日北京電淸郵傳部頒布命令謂袁世凱入京時所有京漢鐵路之橋梁隧道山洞等均當格外嚴密防備　譯文滙報柏林電

▲聞袁世凱已被人刺死・惟此項消息並未徵實・祗能視爲謠言而已　譯大陸報北京電

▲代理美公使威廉氏由北京電告美政府謂滿淸朝代勢難支持故已無保全之望・

▲京漢鐵路由英國軍隊守護　譯大陸報紐約電

▲此間聞南京城內僅係小戰惟皆知不久將起有大騷亂華人益形惶恐紛紛遷徙紅十字會・現正籌備一寬廣之地・以便逃難華人之聚處

▲法公司索得一專車已將蘆漢鐵路辦事人員由正定府等處重載入京避難　譯大陸報北京電

▲二十日北京電第三鎭之第五協兵已自北京相近之豐台乘京漢鐵路火車南下・　譯文滙報柏林電

▲二十日北京電自北京至順德府一段之京漢火車・現仍暢行無阻　譯文滙報柏林電

▲二十日北京電砲隊統帶張金桂（譯音）由姜桂題派往河南鄭州招兵・　譯文滙報柏林電

▲二十日北京電有來福槍五千枝子彈一百五十萬碼自河南彰德府運來者業已運抵北京未遇攔截　譯文滙報柏林電

◉各省近事紀

▲十六日長春電此間第三鎭淸軍已有一部分奉命南往駐紮新民屯此軍啓行時見其所攜槍砲頗有極新式者軍士服深灰色德國式操衣倘到南後與民軍爲小小野戰似尙足應用　譯大陸報長春電

▲十五日奉天電十四日有滿洲人中之重要者及協領十四名佐領六十六名在奉天某署開會研究對抗漢人政策　譯東京朝日新聞

▲昨夜接天津來電謂該處情形異常危急租界內管理德律風之員役已相率罷工　譯文滙報

▲領事團報告張紹曾之兵現在天津北京紫禁城內滿人已屯積軍儲以備一戰因民軍頗有內外夾攻之勢也惟民軍已向北京進發與否尙未得確信　譯字林西報北京電

▲二十日北京電山西省反正之軍隊已自石家莊退至娘子關段祺瑞率淸軍三千名將石家莊據守　譯文滙報柏林電

▲二十日北京電山西省反正之軍隊以缺乏軍火之故已自娘子關撤退　譯文滙報柏林電

▲二十日福州電昨日（十九）劇戰全日閩督及滿將軍均已降附民軍已頒行軍律封盜被槍斃者二百人城內平靖惟仍不能不以匪徒恣掠爲慮　譯文滙報柏林電

▲福州日本領事報告謂該處民軍先事與各團體聯合然後往攻滿城並焚將軍衙門現已得手正在恢復秩序　譯大陸報東京電

▲二十日電福州已下總督及將軍均出奔　譯大陸報北京電

▲福州已被民軍佔領城內有一部分已毀於火厦門以乏食故起有騷亂　譯大陸報紐約電

▲廣州起義後西江各商埠多有爲火所毀者又聞該省內地各城邑現有小戰惟就大部分言之則景象甚爲平靜　譯大陸報香港電

▲二十一日電汕頭已奉潮州府諭飭懸掛白旗地方甚平靜

廣州政府已議決仍令李準龍濟光在粵任事

香港華人以英洋二十萬元資助廣州政府

香港擬於禮拜一日慶賀廣州獨立港督已允許華人燃放煙火藉表歡忱　譯文滙報香港電

◉外人預防紀

▲十六日北京電因四川有民軍加害於外人並將某國人一名殺戮之事故雲南之法國鐵路守備兵・已向四川進發・　譯東京朝日新聞

▲現駐天津之英毅斯吉令兵一標（屬英國）已有一部分奉命移紮豐台・保護鐵路使京津間之火車不至停滯　譯大陸報北京電

▲聖彼德堡之露西亞報發布半官消息謂俄人對於支那時事之進行視察甚嚴惟於該國人之權利不受損害則決不干涉・　譯文滙報柏林電

▲奉天於前星期內又有續至之日本兵隊・約計可八千名惟以來時蹤跡甚秘・且多在夜間到奉之後又散佈四處故難知其確數此外南滿洲各處亦有大隊日兵陸續聚集其俄國勢力所及一帶前星期內亦續到有俄兵自一萬名至一萬五千名・是可知日俄兩國均有乘機肆擾之意華人亦多洞悉且多表同情於民軍將有與東南相應之勢　譯大陸報奉天電

◉本埠現情紀

▲伍學士廷芳由本埠共和黨人公舉爲外交部長・聞伍君嘗自言頗擬將來凡各聯邦有關外交之事由滬出而任代表之責又聞伍君自述謂此次之被舉自廣東至直隸自山東至四川其間各省均經認可・其被選係出自國民之意而非僅僅限制於一省也又伍君言數日之內凡與於戰事各省均當有代表來滬會議・以便組織臨時政府據伍君之意以爲支那帝國確係完全聯絡・而幷無渙散之勢云　譯字林西報

▲前數日有流氓在吳淞滋擾・意欲惹起爭競因此吳淞江口略有騷亂該流氓等且擬乘機打劫現已由民軍馳往捕獲數人卽行正法以儆其餘　譯文滙報

▲南滙自治局紳多表同情於民軍而鄉民則袒官以與紳士相爭此事起於一二日前當由民軍二百人偕同義勇隊四十名乘船由小火輪拖往擾事處所藉資彈壓・昨日（卽二十日）因此開戰・鄉民死傷頗多・民軍所損若何則不得而知　譯文滙報

▲目下浦東鄉民與民軍起有衝突・此項民軍卽前數日由滬派往者也報名投入民軍者仍極踴躍現投效者均由軍政府發給新製之戎服

▲淸浙撫增韞・已由民軍護送來滬現寓本埠製造局起居飲食供給甚優惟由民軍看守而已

◉雜紀

▲本埠領事團・今晨開會議於領袖領事署所議皆關於處置滬事之重要事件　譯文滙報

▲留日學生及華商・對於革命之戰已漸展其活潑力・不如前此之平靜東京留學生爭向公使館領款作回國計惟公使已出遊至他處有醫學生三十名由日本某醫士率領赴滬投効民軍又神戶橫濱長崎三處華商均在籌集款項以備接濟華僑無不慷慨解囊　譯大陸報東京電

▲張彪家屬已抵東京・現暫居某旅館有警察保護惟張彪形神甚爲憔悴　譯大陸報東京電

▲前傳中國將分爲南北戰爭如太平天國時之舊例云云論者謂此說始創自柏林中國俱樂部現該部會友堅不承認・且堅稱外人之旅居中國者必無危險云云　譯文滙報柏林電

中國通商銀行告白

本銀行欽奉諭旨設立招集股本五百萬兩現已收足二百五十萬兩總行開設上海並設北京營口烟台等處分行經理各處電匯匯票押滙及押款凡有銀兩或半年長年存款一切交易無不格外克已並自備高大洋棧一所貨物均可寄棧並抵押銀兩棧租格外公道特此佈告謹白　戊101

辛亥九月念二日　第一千四百零八號

本埠時事

●示諭彙錄

爲出示曉諭事照得本軍政府自恢復上海以來治軍行政百務待與倉猝之間需款孔急查照萬國通例當此軍需緊要時惟有發行公債票軍用票等以應支發無如事機急迫辦理不及因擬指用信成銀行鈔票支發餉糈前已示諭由本軍政府担保該銀行鈔票期于金融不致阻滯數日以來財政機關業已粗有頭緒議定卽日創立中華銀行以爲經濟之樞紐所有公債票等亦擬次第發行日前担保信成銀行鈔票一節當應取消惟本軍政府組織銀行之本旨在于流轉金融並非把持貿利所有本埠一應華商銀行仍須竭力保護各銀行所出之鈔票亦應一律通用勿得阻抑歧視致妨市面是爲至要除分別照會外合行出示曉諭爲此示仰本埠商民人等一體周知

又示　照得上海爲通商巨埠中西薈萃商賈輻輳素稱殷埠比年以來歷因金融困滯貿易衰減屢起恐慌自本年八月迄今又因戰事影響困難已達極點若不亟爲維持誠恐陷溺日深不可收拾況自本軍政府建立以後治軍行政需款浩繁然當百度維新之始又豈忍遽行征歛重累同胞日來虛心諮訪籌議再三惟有亟行組織財政機關以期流通泉貨酌劑盈虛[illegible]裕餉需爰集商團酌已特囑財政總長會集本埠商界熱心諸君卽日創設中華銀行以爲整理財政之樞紐從來辦事之成績經濟充裕自能百廢俱興爾商民人等速宜各安生業靜候措施切勿臆度驚疑致亂秩序本都督有厚望焉除囑由上海財政總長迅籌款項妥議章程趕即開辦外合行出示曉諭仰本埠商人等咸使聞知特示

又示　照得民國軍起義以來各地響應旬月之間已克復全國大半民心踴躍振古未有惟北京及江甯未下武漢尙有戰事本都督實深廑係玆特將保衛地方一切事宜劃歸民政總長李辦理本都督得一意編練軍隊籌畫征討大計此後各屬凡關地方綏靖事宜應向民政處報告聽候民政總長李辦理以淸界限而靖地方毋違切切特示

又示　照得本都督府係辦公重地凡辦公人員出入概以印布爲記以免匪類混入近今各界請領印布者紛至沓來幾有應接不暇之勢若漫無限制易爲匪徒所得爲害非淺嗣後凡領印布者除由本都督命令外非有正式領狀一概不發以杜冒濫而昭鄭重恐未週知特此通諭知之

上海民政總長李爲出示曉諭事照得舊時提右營陸守備所隸什長書識巡警軍等九月份月餉項由本總長籌款定於二十二日午後兩時在城自治公所給發所有應發餉銀除額外一弁另核外特將餉名數開列於後此後爾等卽另謀生業如或願充巡警者卽至城自治公所警務處報告聽候考驗錄用特諭計開什長四名每名給洋四元書識六名每名給洋三元四角巡警軍三十六名每名給洋三元四角以上湘銀折庫銀二串每洋一元以七錢五分計除丁二十五名每名給洋兩元

上海縣司法長黃爲曉諭事照得本司法署需用偵探所丁及一切值差人等業已選定所有工食自當優給惟二十一日開庭審判該役等務宜勤愼從公一[illegible]自示之後[illegible]勤案[illegible]事一經察出立卽革除現名從重懲辦勿謂言之不預也現將偵探所丁人等暫行辦事規則及選定人名開列於左　一偵探八名每日以兩人值役凡本日所出之命拐竊等案均歸承值　一所丁十八每日以兩人值役凡本日所出之田土錢債等案均歸承值　一除星期日外每日早晚兩堂早堂自九下鐘起晚堂自下午兩下鐘起所有偵探所丁人等均應伺候　一傳帶人犯及戒責等事均歸所丁承值　一傳提人犯到署應先至當值處聽候詢問大略開單送裁判處候訊訊畢仍帶赴當值處應押者收押應釋者開釋應交保者留候竟保並聽當值員照堂判指揮辦理　一交保等案由被告家屬人等自向當值處領取保狀塡寫加蓋店戳由當值處派探丁同往照後卽予照准該探丁等不得留阻需索詐錙款等事亦同　一遇有命盜拐竊等案緝人犯偵探與責不得玩延干咎　一無論探丁奉單傳提不得勒索及任意延擦致干重究　一探丁人等務須正身承值如再以白役頂替定當重究　一以上暫定規則所有未盡事宜隨時酌奪　選定偵探八名徐文德孫駿發陸榮蓀陳炳培居友山侯鴻祺萬國樑曾鈺山　選定所丁十八范錫坤戴文鐘張梅生丁龍海汪理卿王愼卿程雲村王金海孫永發戴文標

閘北民政總部長虞爲通告事照得本部長承都督府命令閘北警察一部當經光復所有一切組織甫經議決已將一二兩路各區歸併南市管理三四兩路歸併北市改爲北段第一區至十區每區額設區長一員隊長一員書記一員排長六員巡士六十名聽事燈夫四名以夫六名此新定名稱及區長警八數也凡於此項各區長警如有請假缺額未經募補者應從速驗選補足以歸一律至各區區事准由各區判決惟刑事仍歸總局訊辦從前裁判課員現在改爲審判員名目此外一切未盡事宜俟隨時核定再行宣佈爲此示仰各區長一體知照特告

又示　照得本部長奉都督府命令閘北警察及消防巡邏各隊各長警應領月餉除本月照原餉發給另加恩餉半月昨已通傳知照外所有十月份長警[illegible]增一倍定[illegible]行宣佈仰各區隊一體知照特示

●製造局記事

製造局現有鑄成之十二磅官台砲數尊因須運赴前敵於昨日午後二時在西砲台試放深恐本埠居民聞聲驚慌故特出示通告滬上商民切勿驚恐云

甘泉兵輪昨由象山駛滬停泊滬南製造局碼頭聞該輪現爲民軍收回是以昨日進口時船上揷有白旗

鈞和兵輪昨在滬南製造局碼頭裝載局中軍械各件定於昨晚開赴金陵以濟民軍攻敵之需

製造局之礮台營現於十九日爲始擬再添招正兵二隊已於前日出示招募如願投効者務速報名聽候示期點驗

高昌廟巡防局經理徐君前奉製造局總理李君招募保衛隊業經招得一百五十名已於昨晨點驗聞此項保衛隊係爲分派保衛製造局一帶站崗之用

製造局各廠工匠之辛工已於昨日由李總理按名核給飭令謹愼加工趕造特再每名賞洋一元以示鼓勵因此各工匠甚爲歡悅

龍華子藥廠工頭張嘉寶及某司事因苛待工匠特於前日面禀總局李君平書請爲澈究當將該司事及工頭張嘉寶等先行斥革以示薄懲

●學生北伐隊開成立會

學生北伐隊自發起以來未屆半月而報名者已越二百餘人足見學界青年報効祖國之熱心毅力玆已定於本月廿二日下午二時在張園開成立大會云

●俞志偉奮不顧身

滬南商團公會隊員俞志偉君於本月十六日奉滬軍都督令商赴南匯撫安一路義旗所至望風歸順南匯旣下留守在城不料十八日被該縣劣董差役勾串匪人陡起刦掠放火俞君奮不顧身死於非命現已派員運屍來滬擇於念二日下午一時在南市滬軍營前操場大殮准二時出殯由南碼頭沿浦灘一直至十六鋪橋朝南走老馬路一直走陸家浜到公會事務所云

●南京醫士救濟之勇

南京金陵醫院美醫施爾德君等與上海紅十字會理事總長沈仲禮君約會聯合辦理當南京未起事之先業已布置井然故能臨時出發頃得甯省醫院調查員來函謂自十七起全隊醫士竭力救護或廢寢食醫生等冒險於槍林彈雨之中饑餓已無人色惟戰地過廣傷人尤多殊有鞭長莫及之虞玆將該醫院醫士學生姓氏錄下　美醫施爾德醫士包醫士劉仲篪相又新湯潤生章雨農學生商映軒茅拔許竹君孫龍翔杜耀峯沈鏡吾陳台恩張維新

●[illegible]歛捐之匪徒

昨午有匪徒數人冒充漢軍名義手持小册并私製小軍旗在虹口廣東街一帶借名歛捐現被漢軍所聞已派人在外嚴查一經捕獲卽當送軍政府嚴行治罪該軍雖有勸捐之議然勸册尙未發出斷不容若輩假公濟私擅刮民財也

●預備紅十字車

滬甯鐵路總辦楔愛德特備紅十字專車數輛以備受傷軍民乘載來滬醫請理事總長沈君仲禮知照甯鎭紅會各理事凡有受傷人准其送鐵路醫生尅時裝運一概免費

●紅會愈推愈廣

戰地蔓延傷人必衆本埠紅會理事總長沈仲禮君業將武漢甯鎭淸揚錫崑淞常熟等處遍請當地醫院擔任外玆又接杭州廣濟醫院西醫梅承廣博士函允爲駐杭紅會分會業有受傷人十二名住院醫治云

南甯醫隊分數隊業由沈君仲禮聯合金陵醫院貴格醫院基督醫院各醫生學生等環請美總領事面謁張勳請其照萬國條約給照出隊張勳不允現醫員等羣往金陵大學堂暫避念盼革軍進城甚於望歲云

●擬設救火分會所

上海救火聯合會以該會坐落南門內進行事宜尙恐隔閡玆擬於南市適中之致思菴（在外郎家橋北堍）借設分會所庶使機關較捷業經知照城外調查員諸君通告各社先行集議商派會友卽日輪流駐守

●稅務司墨賢理君致總商會函

本關茲因造册事件有須以商業平時市價單爲核辦之佐證者卽如凡由香港新嘉坡南洋一帶各埠並由日本運來爲華人素所習慣食用如海味藥材及牙木各材料等貨該業中自必逐日均刊有價單應請貴總會轉囑各該業董務將此項市價單按旬或按月派人分送到關以憑核辦足紉公誼云云

來函

陳可揚君致日報公會函

啓者二百數十年來我四萬萬同胞之處於虐政下者幾如墨暗地獄寃莫能伸今則重見天日凡義師起處無不克復全城且喜兵不血刃人民安靖可見人和之遠勝天時地利也然我大漢克復雖恃人和終不免間有戰事其中陣亡者遂不乏人要皆勇不顧身立志愛國愛民之好男兒將來全國光復共享太平夫莫非陣亡諸君之力有與焉但死者爲國捐軀固無遺憾其如家屬之零丁無靠何雖軍政府亦有撫恤例銀無如戶口繁多勢難兼顧矧軍政府正在用兵之際未必款能餘裕鄙人滿擬措認義務奈何力不從心欲捐集於同人又非名噪中外者斷難取信爲此函懇貴報界諸大慈善家同力提倡並請借重伍秩庸沈仲禮虞洽卿暨福開森及各省諸善長大名協同舉辦較爲鄭重况人道主義各國所重赴義之士尤爲中外所欽佩得仗大力登高一呼非惟我同胞可以猛力集捐彼外人之慈善者亦得解囊相助果爾則千百萬之金錢不難成集是亦贊助我軍政府之一道前者日俄交戰日本慈善家創辦此種善會頗爲得法曾集款二千餘萬兩我國仕商之捐集者爲數亦甚巨現鄙人擬先捐洋二百元作爲開辦經費並請電達旅外華僑及各國遊學諸君合力舉辦較爲得力更請通電遊日學界諸君調查規則酌量撫恤如是則死者旣可瞑目於九泉生者亦可無零丁無靠之苦並可壯赴陣諸義士之心一舉三得莫妙於此管見所及幸勿靦囘河漢

●許家榮來函

旅滬徽甯同鄉會諸父老公鑒徽州難民入境匪徒乘機起事任意搶掠慘無人理擾亂情形兩見報端幸諸父老熱心關顧[illegible]民軍前往彈壓然事體重大應再速謀後起　一組織臨時會登報佈告凡我徽人均可入會堅結團體以期便於行事有勇敢者可爲民軍之後援倘有不測須由會中撫恤雖倉卒之間一切軍事教育不能操練然禦匪徒[illegible]不爲無助且民軍可令其隨時開導一切經費由會中担任捐輸　二禀請軍政府恪守命令仿上海商團之保護治安凡赴戰地之會友均用民軍或何名義須以白布向軍政分府蓋戳爲記　三通告各省會及府縣各同鄉會館速行組織與滬聯合用白布向各該管軍政府蓋戳裨前後往戰場時不致悞會或以若干人舉一督理此項經費由各會館之存款撥充軍需一面派人往各地勸捐以資接濟　會館之立原爲防備患難今危急之時刻不容緩望吾同鄉諸領袖速速解決各有身家性命以及大局之成敗有不堪設想耳以上皆舉大略望採納之　竊吾徽甯各屬洪楊時代已被曾左諸人摧殘殆盡每聞父老言之無不傷心觸目迨至今日猶未恢復此固吾人臥薪嘗胆未嘗一日忘之卽今年漢口官軍以無人道之行爲任意損害吾鄉在漢首受其累若不設法弭平將來何以生存願健兒急起征剿裨得早日安靖民國幸甚徽屬幸甚

爭戰時代欲强國必先强兵

請觀以下着名兵士稱揚韋廉士大醫生紅色補丸如何能治疾病消痛苦增精力

江西南昌撫標右營胡穆森君玉照

江西南昌撫標胡穆森君云〇余因營地潮濕不堪致患脚瘋之症兩腿痲木腫痛步履艱難胃口失調夜不成寐身體瘦弱不克從公心甚焦急延醫診治毫無功效承友人勸試服**韋廉士**大醫生紅色補丸未幾胃口復原夜能安睡竟奏全功今則步履强健辦事有興身體更勝疇昔矣

吳長壽軍門玉照

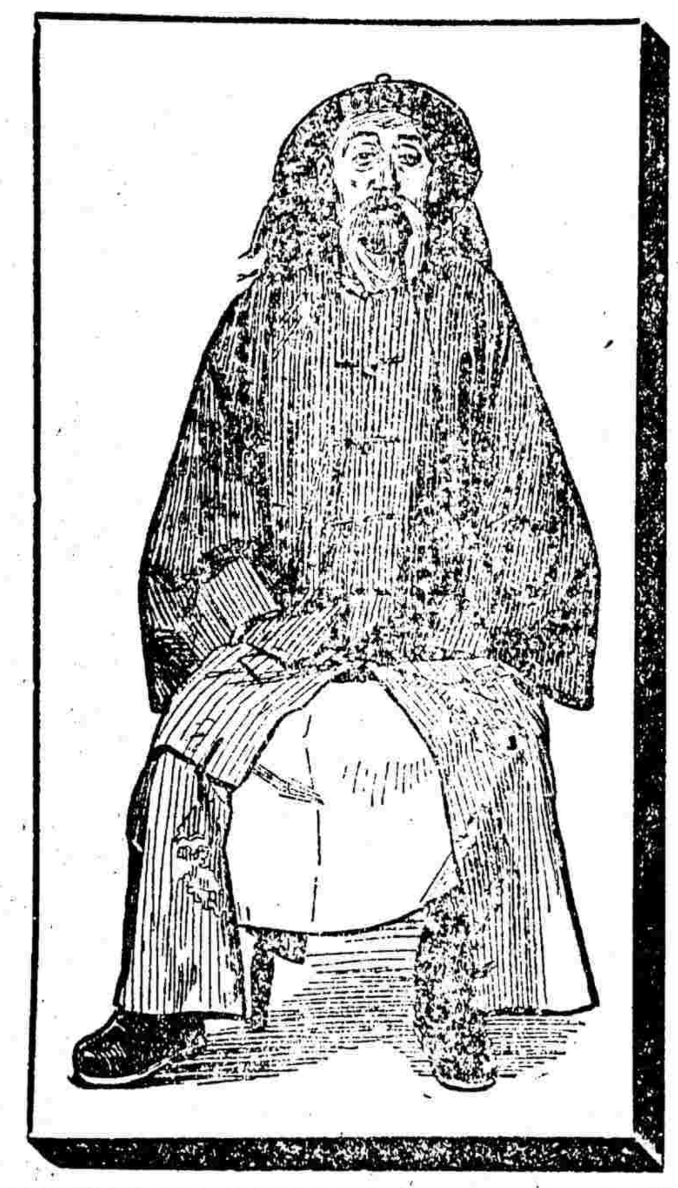

貴州安順府劉世杰君玉照

貴州安順府普定縣巡警東區官劉世杰君云〇余因幼年苦讀以致身體衰弱夜不成寐胃口失調面色黃瘦血氣衰薄聞**韋廉士**大醫生紅色補丸爲**補血强體**之聖藥遂購而試服之未幾大獲裨益夜能安睡飲食倍增今則自晨起辦公直至夜半毫無倦容面色紅潤精神充足不若曩年之困疲矣

吉林長春提督吳軍門長壽籍隸山西嘗言曰〇韋廉士大醫生紅色補丸治我腰背疼痛身體衰殘等症自服是丸獲愈之後精神充足身體强健雖行年六十有五殊覺宛若少年之强壯也軍門又言其夫人曾患月信不調血薄氣衰身體軟弱亦服是丸而獲全愈云

DR WILLIAMS' PINK PILLS FOR PALE PEOPLE

甘肅常備步隊第一標第三營軍官世襲恩騎尉李倬如君云〇余患胃腕膨脹風濕骨痛延醫診治服藥無效幸承友勸試服**韋廉士**大醫生紅色補丸服後飲食漸增二瓶未罄其疾已去八九服至六瓶隨即復原胃納强健風濕全消自愈之後舊疾未嘗復發也

甘肅蘭州李倬如君玉照

五品頂戴北京教練所委員兼管警察戒煙局事宜王若洲君自述患病服**韋廉士**大醫生紅色補丸獲愈之情形云〇一日余乘馬出行中途顚蹶墜于石上身受重傷就普仁醫院調治三星期之久傷處雖愈而時患咯血體甚軟弱迨後晉京試服**韋廉士**大醫生紅色補丸血遂不吐體卽復原余深感**韋廉士**大醫生紅色補丸使余有十分全愈之功

北京教練所黃若州君玉照

惟眞**韋廉士**大醫生紅色補丸能治愈疾病諸君幸不爲無恥之徒所造之假丸所欺以致貽悞終身也**韋廉士**大醫生紅色補丸中國各處藥局商店凡經售西藥者均有出售如疑假冒可直向上海**四川路八十四**號韋廉士醫生藥局中國總發行函購或向重慶白象街分行函購亦可每一瓶大洋一元五角每六瓶大洋八元遠近郵費一律不取

浙江陸軍小學堂三品醫官余頌恩君云〇余用**韋廉士**大醫生紅色補丸治疾大得臂助凡患身體衰殘月信不調背痛頭痛等症以是丸治之無不得心應手婦人產後氣體虧弱者服之更有裨益至於風濕骨痛身體軟弱腦筋衰殘以及凡由血不潔所起之各症莫不奏效如神是丸誠爲無上之補劑無論男女雖最柔弱之體質均可服食余不得不極力表揚之

浙江陸軍醫官余頌恩君玉照

韋廉士大醫生紅色補丸

DR WILLIAMS' PINK PILLS FOR PALE PEOPLE

辛亥年九月念二日第廿七號

時事新報

西歷一九一一年十一月十二號禮拜日

午報

(每張售銅元一枚)

●午報條例

(一)亂警頻聞·人人欲先睹爲快·惟深夜及早間所得消息·當日不能發布·殊爲憾事·今特自八二十六日起·每日刊午報一次·以副雅意·

(二)午報約分上諭 電報 特別紀事 本埠要聞 雜錄等門·儘所聞知·一律刊載·各門不必具備·

(三)午後如有特別要聞·臨時再發傳單·

(四)午報會刊各條·明日報內仍行補刊·

(五)午報每張售銅元一枚·

時評

勸國民宜量力助餉

上海民軍起義後。即出示裁撤釐金。舉數十年來行商坐賈。視爲巨創深痛。日夜號呼於清國官吏。哀求豁免而不得者。一旦忽如願以償。如撥雲霧而登青天。則商人之欣幸。當何如。

雖然。諸君亦知釐金何自起乎。此固洪楊起事時。清國官吏迫於軍餉之無出。而後有抽釐之舉也。夫彼時清國官吏憑藉現成之基業。籌款不盡無來源。尚欲抽釐以助餉。今民軍當百廢待舉。需款至急之時。乃不以支絀爲懼。轉撤除釐金。以惠我商人。則商人當如何感激耶。

吾今謹告諸君曰。釐金之撤除。非惟一時之利。實亦永久之利也。夫食人之利者。必當思所以報答。諸君平時對於清國捐輸報效。雖千金不吝。今者師以義起。而毀家餉軍。藉以表示其同情者。尚寂寂無所聞。毋亦厚其所薄而薄其所厚者耶。竊爲諸君不取也。

抑更有進者。自戰事起後。商業蓋受損矣。而恢復商業。實爲今日之要策。然非軍務平靖。不能恢復商業。非推翻北京之清政府。掃除各省之反側。不能使軍務平靜。而非餉源充足。士馬飽騰。亦不能收推翻掃除一戎衣而天下定之大功。則夫諸君欲冀海宇清平。重振商業。又安可不盡力助餉。使大功告成。而已亦獲享無窮之利益耶。竊願諸君三思之。

●據確實消息·美政府接列强來文·謂對於中國時事·應急起干涉·據各國外交家之意·以爲今日列强應出阻中國戰事·俾不至於糜爛·及發生糾葛·時機已至·列强已承認滿州朝廷·作爲全部傾覆·惟倘有困難者·則以目前尚未見有國家或國民性質之物·可爲清廷之代云云 譯本日大陸報二十一日華盛頓電

●美國報界及輿論·均以爲目前·清廷已將傾覆·當有新政府起而相代·報紙之中·有顯然敦迫美政府速用勢力承認中華之共和者·即各國之意·以爲既須出而干涉·則應推美國爲領袖·故美政府接得列强以條議(即關於承認中華爲共和國之條議)見商之消息·似屬不誣· 譯本日大陸報二十一日華盛頓電

●美國及世界各國均載有伍君廷芳已從華人之請出而爲上海臨時政府外交顧問之聞因此各國人民多極注意而對於中國革命事業·不復以**游戲相視**·蓋輿論以爲如伍君廷芳者尙肯任事則此次舉動必甚可恃而**美國報紙·聞伍君出任之信·尤爲歡迎**·並稱其以鮮健之意識保守之性情而又輔之眞正之新學識及新意見故謂中國目前極可寶貴之人物云云

美人有擬議以爲**伍君當率先請各省派遣代表·會集一所·以便共商建設政府之方·藉爲滿洲政府之替代·**袁世凱之不肯卽出任事美人頗爲不怡且莫明其用意　譯本日大陸報二十一日北京電

●駐京各國使臣及輿論時以爲北京將有經濟恐慌且尙有其他種種理由故**擬早日承認共和政府·**　譯本日大陸報二十一日北京電

●美國富豪楷拿基聞中國共和戰爭已有垂成之望故曾電致伍廷芳君述稱賀之意伍君覆電致謝後旋又接楷拿基來電文曰上海伍廷芳學士鑒**敝國自當爲各國先以爲認吾親若兄弟之中華共和國**云云　譯本日大陸報紐約電

●北京氣象暫形平靜卽遷徙者亦似略少惟此於大局並無裨益說者均以爲成敗不久必見分曉他不必言卽各處錢糧已無復運京者經濟恐慌必因之而起列强爲借款及賠款故對於北京時局甚形注意　譯本日大陸報二十一日北京電

●北京電稱藍天蔚將入京與滿清政府開談判　譯本日大陸報二十一日柏林電

●接領事電謂東三省清總督趙爾巽向華俄銀行假貸巨款諮議局**抗議甚烈·並以宣告獨立相迫脅·**　譯本日大陸報二十一日北京電

上海指南 詳載捕房禁令馬路章程及各種客棧飲食游覽之要點爲初到滬者必讀之書定價五角

上海城廂租界圖 詳載租界馬路城內街市及里巷之名稱初到滬者得此一圖可無迷途之慮附上海地名表一册定價七角　**商務印書館發行**

●清江浦於前禮拜日之夜軍隊譁變四出飽掠此輩並非民軍官吏無法鎭懾幸外人未被殃及　譯本日大陸報廿一日鎭江電

●陸軍省已飭令現駐廣島之第五師團令將本居在十二月間滿役之軍士扣留毋庸遣歸論者謂此舉足見日本政府之意欲將身在行伍之人盡行留在國內以便在中國有所舉動　譯本日大陸報廿一日東京電

●日本派鐵甲巡洋艦一艘自旅順口赴大沽又調滅魚雷艦及郵政快船各一艘自澎湖羣島赴厦門　譯本日大陸報二十一日東京電

●南京警報五誌（今日早接到特別訪員來稿）

▲十七日起事後先由巡警將模範監獄衆囚釋出隨往巡警總局搶取軍械未成又往漢西門糧餉局搶取軍械亦未成於是徒手往攻督署衛隊嚮應又同往撲將軍衙門

▲維時張勳聞報卽派馬隊往攻除槍死外拘獲百數十人立時殺死餘衆逃出南門往秣陵關送信

▲新軍聞信後卽於十八日拔隊進攻南門不意張勳已先派軍列陣雨花臺用機關砲擊射新軍用滚地法以避礮彈旋由隊官趨前傳急令進攻立將白旂竪起當被砲彈轟斃死傷百餘人嗣因新軍力不能支只得退下

▲聞當起事時張人駿走出督署被張勳之兵擁護而去安頓於北極閣鐵良亦同居閣內出入非有張勳黃旗令不可

▲近張勳因餉銀將盡擬欲棄去南京退回浦口再圖大舉

▲二十日旗營開議時鐵良對旗營各員云因予欲維持人道故不力勸爾等戰攻只得聽爾等自爲之朝旨一下予卽他往

▲張人駿以北極閣非安身之處當卽回歸督署並對人云若軍人欲加害於我亦只好聽之而已

▲昨今兩日由城內逃出難民約五六千人出城時被擠死或踏死者不計其數其中以婦女小兒爲最夥亦云慘矣

同胞快看 **中國革命史** 出版

中國革命之說發於孫文成於黎元洪躍是書敘述革命歷史而於武漢之舉紀載尤詳定價每册大洋二角　上海各大書坊發行

中國革命現勢圖 圖中詳列符號凡民軍已得之地作紅色口○爲記各省獨立之地作紅色▲爲記尙有未加符號者閱者可以隨時加入以便觀覽定價每張洋一角